En Barcelona hay baños que envejecen mal por una razón muy simple: humedad constante y ventilación insuficiente. No hace falta vivir en un piso antiguo del Eixample para verlo. También aparece en obra relativamente reciente, sobre todo en baños interiores, falsos techos mal resueltos, viviendas con ventanas siempre cerradas o pisos donde la condensación campa a sus anchas durante meses. El problema empieza con una mancha pequeña, casi siempre en una esquina del techo o cerca del encuentro con una pared fría. Muchos la ignoran. Otros la limpian por encima. Y unos cuantos cometen el error más caro: confundir moho activo con suciedad vieja, o al revés.

Esa diferencia importa. Si es moho activo, el foco sigue vivo, se alimenta de humedad y volverá aunque lo pintes diez veces. Si es suciedad antigua, depósitos de polvo, humo, restos de una filtración ya resuelta o marcas viejas de condensación, la estrategia cambia por completo. No necesitas el mismo tratamiento, ni el mismo nivel de alarma, ni mucho menos la misma inversión.

He visto techos de baño en Barcelona que parecían arruinados y en realidad solo arrastraban años de suciedad fijada a una pintura mate muy porosa. También he visto manchas discretas, casi inocentes, que al tocarlas soltaron esporas, olor y una humedad latente detrás de la pintura. Ahí está la trampa: a simple vista se parecen más de lo que conviene.

La diferencia clave no está solo en el color

Mucha gente busca una regla rápida. Negro es moho, marrón es suciedad, verde es humedad. Ojalá fuera tan fácil. En un baño, el color orienta, pero no sentencia. El moho activo puede ser negro, gris, verdoso, incluso blanquecino. La suciedad antigua también puede oscurecerse, sobre todo si el techo ha acumulado polvo pegado por vapor, residuos de jabones en aerosol, nicotina antigua o microgotas de condensación que han ido atrapando partículas durante años.

Lo que separa un caso del otro es el conjunto: textura, evolución, olor, ubicación, comportamiento al limpiar y contexto de humedad. Si te centras solo en el tono de la mancha, vas a fallar.

En Barcelona esto se nota mucho en baños sin ventana, donde el extractor funciona mal o directamente no tira. El techo absorbe humedad cada día, a veces durante años. Primero aparecen aureolas suaves. Luego pequeños puntos. Después colonias más definidas. Y entre una fase y otra puede haber meses de aparente calma. Esa lentitud engaña.

Cómo se comporta el moho activo de verdad

El moho activo tiene hambre de agua. Esa es la base. Si el ambiente sigue ofreciéndole condensación, vapor retenido o materiales húmedos, se mantiene vivo y avanza. No siempre lo hace a lo grande. A veces crece en forma de punteado fino, como *quitar moho techo baño barcelona* salpicaduras oscuras. Otras veces forma manchas difusas con bordes irregulares, como una nube sucia que cada semana gana unos milímetros.

La señal más fiable no es que exista una mancha, sino que la mancha cambie. Si se expande, si reaparece poco después de limpiarla, si oscurece con rapidez o si aparecen puntitos nuevos alrededor, eso no suele ser suciedad estática. Eso se comporta como un organismo.

Otro rasgo revelador es la profundidad visual. La suciedad antigua normalmente descansa sobre la superficie. El moho activo, en cambio, a menudo parece integrado en la pintura. No porque siempre haya

penetrado profundamente, sino porque coloniza microporos, se fija en zonas donde la condensación se repite y deja un aspecto menos uniforme. Bajo cierta luz, especialmente lateral, se ve como una piel irregular, no como una capa de polvo asentado.

Y luego está el olor. No hace falta una peste tremenda. Basta ese olor a húmedo cerrado, terroso, un poco agrio, que aparece cuando el baño ha estado horas sin ventilar. Si abres la puerta por la mañana y percibes esa nota de sótano húmedo en miniatura, presta atención. La suciedad vieja rara vez huele por sí sola.

La suciedad antigua deja pistas menos dramáticas, pero bastante claras

Un techo con suciedad antigua suele contar una historia distinta. Puede venir de una filtración ya reparada hace años, de una pintura barata que atrapó polvo, de humo de tabaco viejo, de velas, de sprays cosméticos o de una condensación histórica que ya no está activa porque se instaló un extractor nuevo o se mejoró la ventilación.

En esos casos, la mancha tiende a mantenerse estable. No avanza de semana en semana. Los bordes suelen ser más suaves o más coherentes con una trayectoria física del agua, por ejemplo una aureola circular de una fuga antigua, o una sombra gris homogénea en la zona donde más se condensaba el vapor. Puede resultar fea, incluso alarmante, pero no muestra ese comportamiento insistente de colonia viva.

También influye la textura al pasar un paño húmedo. La suciedad superficial, aunque esté agarrada, muchas veces se transfiere parcialmente al paño o se aclara de forma inmediata en la primera pasada. El moho activo puede manchar menos de lo esperado y, sin embargo, dejar un rastro incrustado o volver a aflorar muy pronto.

El test casero que más ayuda sin destrozar nada

No hace falta convertir el baño en un laboratorio. Con una observación sensata puedes acercarte bastante al diagnóstico. Si el techo está seco en ese momento, el paño de prueba y la comparación fotográfica ayudan muchísimo.

Haz esto con cuidado:

1. Saca una foto de la mancha con buena luz, de cerca y desde algo más lejos.
2. Limpia un fragmento pequeño, no más de diez por diez centímetros, con un paño ligeramente humedecido y un limpiador suave.
3. Espera veinticuatro a setenta y dos horas sin repintar ni tocar más.
4. Vuelve a mirar el área, compara color, bordes, olor y si han aparecido puntitos alrededor.
5. Repite la foto desde el mismo ángulo una semana después.

Si el área mejora claramente y se mantiene estable, puede que estés ante suciedad antigua o una colonización muy superficial ya inactiva. Si el sombreado reaparece rápido, se expande o el olor persiste, la probabilidad de moho activo sube mucho.

Ese pequeño seguimiento vale más que una limpieza impulsiva de todo el techo. He visto demasiados casos en los que alguien frota fuerte, difumina la mancha, cree haber ganado y a los quince días tiene un mapa peor, porque removió la superficie pero no atacó la humedad que alimentaba el problema.

Las esquinas delatan más que el centro

En los baños de Barcelona, la ubicación importa tanto como el aspecto. Si la mancha está en una esquina exterior, en el encuentro entre techo y pared, o justo encima de la ducha, las probabilidades de moho activo son altas. Esas zonas son candidatas clásicas porque allí se concentra la condensación. El aire caliente y húmedo sube, se pega a la superficie más fría y deposita agua microscópica una y otra vez.

En cambio, si ves una marca localizada alrededor de una antigua luminaria, una rejilla, un registro o el perímetro de una reparación vieja, puede que la historia sea otra. Ahí conviene pensar en una incidencia pasada, pintura envejecida o restos de una fuga ya resuelta.

Un detalle muy útil: el moho activo suele escoger patrones lógicos desde el punto de vista térmico. Es decir, aparece donde el vapor se queda y donde la superficie enfría antes. La suciedad antigua no siempre respeta esa lógica. A veces queda donde quedó el incidente, sin evolucionar.

El techo mate y blanco es el mejor camuflaje para el problema

Hay techos de baño que engañan por la pintura. Mucha pintura plástica mate, barata o aplicada sobre una superficie mal preparada, actúa como una trampa visual. Absorbe la suciedad, marca cualquier humedad y hace que el negro parezca más profundo de lo que es. Pero también es un sustrato amable para que el moho se agarre si la condensación es frecuente.

Cuando la pintura empieza a microcuartearse o a perder cohesión, la diferencia se complica todavía más. Puedes ver una sombra grisácea que parece suciedad y en realidad es moho aprovechando la porosidad abierta. O al revés, una mancha vieja alrededor de un desconchón que ya no tiene actividad biológica, solo degradación del acabado.

Aquí manda la experiencia visual, sí, pero también el contexto. Si ese baño se usa a diario, si después de ducharte el espejo tarda mucho en despejarse, si las juntas de silicona también presentan puntos negros, si las toallas tardan demasiado en secar, sería muy optimista pensar que esa mancha del techo es solo polvo viejo.

Lo que el extractor del baño está diciendo, aunque nadie lo escuche

En Barcelona hay extractores que hacen ruido pero no extraen casi nada. Esto es más común de lo que parece. El usuario oye el zumbido y asume que ventila. No siempre. Puede haber conductos largos, sucios, comunitarios saturados o aparatos muy débiles para el volumen del baño. Resultado: vapor atrapado, techo mojándose en cada ducha y moho techo baño Barcelona en fase de incubación.

Una prueba sencilla consiste en observar cuánto tarda en desaparecer el vaho tras una ducha caliente. Si pasados quince o veinte minutos todavía hay condensación evidente, el baño no está evacuando bien la humedad. En un espacio pequeño y bien ventilado, ese vapor debería bajar bastante antes. No es una cifra absoluta, porque influyen temperatura, caudal del **quitar moho techo baño sin obras** extractor y duración de la ducha, pero orienta.

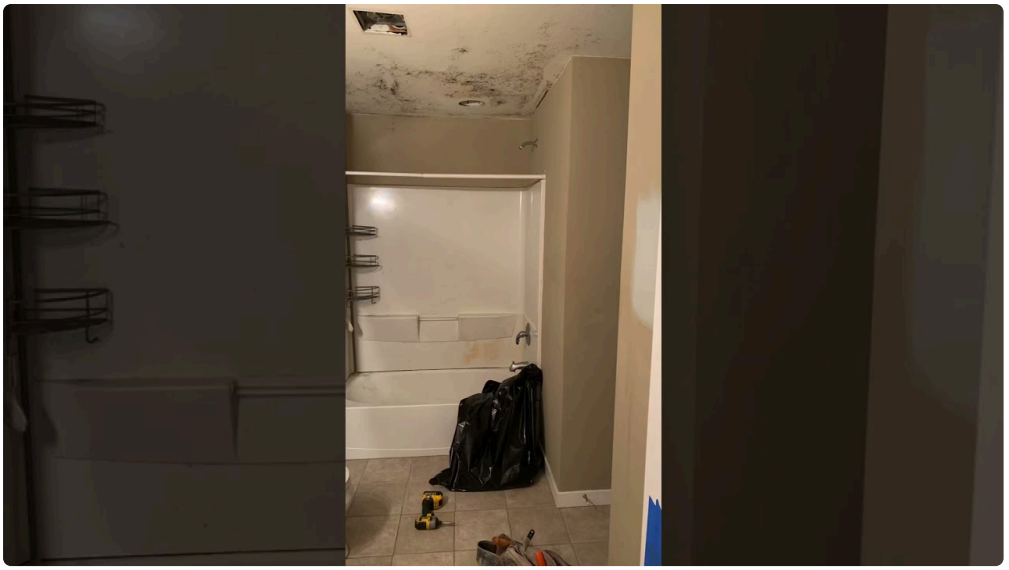

También ayuda fijarse en la estación del año. En invierno, con paredes más frías, la condensación se dispara. Hay baños que en verano parecen sanos y en noviembre empiezan a puntearse. Eso es típico de moho activo ligado a clima interior, no de simple suciedad histórica.

El error clásico: usar lejía, ver blanco, pensar que el problema murió

La lejía decolora. Eso no significa que resuelva. En superficies pintadas del techo puede aclarar mucho la mancha y dar una falsa sensación de victoria. El moho, si la humedad sigue ahí, vuelve. A veces regresa incluso más visible porque el contraste con la pintura recién blanqueada es mayor.

No se trata de demonizar productos. Se trata de entender su límite. Limpiar sin corregir la causa es maquillaje. Si necesitas quitar moho baño Barcelona de forma duradera, lo importante no es solo borrar el síntoma. Es reducir humedad, mejorar extracción, secar materiales afectados y, cuando toca, renovar el acabado con productos adecuados una vez controlado el origen.

Por eso, cuando alguien me dice que limpia el techo cada mes y “siempre sale lo mismo”, ya no estoy pensando en suciedad antigua. Estoy pensando en un baño que no está gestionando bien el vapor.

Señales que inclinan la balanza hacia moho activo

No hace falta que se cumplan todas. Con dos o tres bien claras, yo ya me pondría serio:

1. La mancha crece o reaparece en pocos días o semanas.
2. Hay olor a humedad cerrada, sobre todo tras varias horas con el baño cerrado.
3. Los puntos negros se concentran en esquinas, perímetros fríos o encima de la ducha.
4. También aparecen marcas similares en silicona, juntas o parte alta de azulejos.
5. El baño retiene vaho demasiado tiempo después del uso.

Esto no reemplaza una inspección, pero orienta mucho mejor que fijarse solo en el color.

Cuando no es moho, pero tampoco conviene ignorarlo

Hay techos con manchas viejas que no son colonias activas y, aun así, merecen intervención. Piensa en una antigua fuga del vecino superior, ya resuelta. Queda un cerco amarillento o marrón. No huele, no crece, no genera puntitos nuevos. Eso no es moho activo por definición, pero la pintura puede haberse quedado

debilitada, salinizada o visualmente arruinada. Si solo repintas por encima sin sellar bien la mancha, tarde o temprano vuelve a transparentarse.

Algo parecido ocurre con la suciedad fijada por años de condensación leve. No está viva, pero afea mucho y delata que el baño ha trabajado mal durante tiempo. Ahí la decisión práctica suele ser limpiar, sanear pintura si está degradada y revisar ventilación para que el problema no derive en moho real más adelante.

La moraleja es clara: que no haya actividad biológica no significa que puedas desentenderte. Significa que juegas en una liga menos agresiva, no que el techo esté perfecto.

Casos reales muy típicos en Barcelona

En fincas antiguas del Raval o del Gòtic, con baños interiores y techos altos, he visto manchas negras en coronas perimetrales que parecían filtraciones. No lo eran. Eran años de condensación en el punto más frío del encuentro muro-techo, agravadas por nula ventilación natural. Limpiar sin más servía dos meses. Luego regresaban.

En pisos reformados de Sant Martí y Les Corts aparece otro patrón: falso techo de pladur, extractor insuficiente, duchas largas y puertas del baño siempre cerradas. El pladur pintado aguanta un tiempo, luego saca punteado en juntas y esquinas. Al principio muchos creen que es polvo de obra o suciedad residual. Cuando repunta tras la limpieza, ya no hay duda.

También ocurre lo contrario. En baños de segunda residencia o viviendas que han estado meses cerradas, a veces se encuentran marcas oscuras antiguas que parecen recientes por lo mal que envejece la pintura blanca. Se revisa la humedad ambiental, se comprueba que no hay olor, que el extractor funciona, que la mancha no cambia, y resulta ser un legado viejo, feo pero estable. Ahí el tratamiento es mucho menos dramático.

Qué hacer según lo que veas

Si sospechas suciedad antigua, no te lances a pintar al minuto. Primero limpia una zona, observa evolución y comprueba que no hay humedad retenida. Si el techo se mantiene seco y estable, entonces tiene sentido preparar superficie, aplicar imprimación adecuada si hay cercos y rematar con una pintura resistente a humedad.

Si sospechas moho activo, la prioridad es otra. Hay que cortar la fuente que lo alimenta. Puede ser ventilación deficiente, condensación por puente térmico, microfiltración o una combinación de varias. Solo después de eso la limpieza y el repintado tienen sentido.

Aquí aparece la gran pregunta práctica: ¿cuándo basta con hacerlo uno mismo y cuándo conviene llamar a una empresa quitar moho baño Barcelona? La respuesta depende del alcance y de la recurrencia. Una esquina pequeña, reciente, sin desconches, en un baño donde ya sabes que el extractor iba mal, puede resolverse si corriges la ventilación y tratas bien la superficie. Pero si la mancha vuelve de forma sistemática, ocupa varias zonas, afecta a juntas y techo a la vez, o sospechas humedad oculta, es más inteligente pedir una evaluación seria.

Cuándo la intervención profesional deja de ser opcional

Hay situaciones en las que improvisar sale caro. Si el techo se descascarilla, si hay material blando, si la pintura se levanta, si notas humedad al tacto o si el vecino de arriba ha tenido incidencias, no estás ante un

simple tema estético. Tampoco conviene minimizarlo si en casa hay personas sensibles a ambientes húmedos o con problemas respiratorios. No porque cada mancha sea una catástrofe, sino porque convivir con moho activo en un espacio tan usado como el baño es una mala idea.

Una empresa especializada en eliminar moho baño Barcelona no solo limpia. Debería ayudarte a distinguir entre contaminación superficial, problema de condensación o humedad estructural, y a definir el tratamiento adecuado. Si solo llegan, pulverizan, pintan y se van sin hablar de ventilación, causa y seguimiento, desconfía.

Una limpieza bien hecha no se parece a pasar un trapo y rezar

Cuando de verdad toca quitar moho techo baño Barcelona, el proceso correcto suele incluir contención básica del área, limpieza o tratamiento del sustrato según material, secado real, corrección de la causa y acabado compatible con ambiente húmedo. Si te saltas uno de esos pasos, el resultado se desploma.

En techos pintados, además, hay que respetar algo que se olvida mucho: frotar con agresividad puede abrir más la pintura, dejarla porosa y convertir el soporte en mejor candidato para futuras colonias. No todo se arregla con fuerza de brazo. A veces se arregla con menos épica y más criterio.

Si quieres una regla rápida, quédate con esta

La suciedad antigua se queda quieta. El moho activo insiste.

Insiste con olor, insiste con reaparición, insiste en las esquinas frías, insiste cuando el baño acumula vaho, insiste cuando la silicona ya también ha empezado a puntearse. Ese patrón es el que separa una molestia estética de un problema vivo.

Quien necesita quitar moho baño Barcelona de forma definitiva no debería obsesionarse primero con el producto milagro. Debería mirar su extractor, sus hábitos de ventilación, el tiempo que el baño permanece húmedo y el estado real del techo. Esa lectura vale más que cualquier remedio exprés.

Porque un techo no miente. Si está sucio, te lo muestra. Si está criando moho, te lo repite hasta que le hagas caso. Y en los baños de Barcelona, donde la humedad encuentra siempre una rendija para quedarse, aprender a distinguir una cosa de la otra evita gastos, parches inútiles y ese ciclo absurdo de limpiar hoy para volver a mirar la misma mancha dentro de dos semanas.