Hablar de labios bonitos ya no significa pensar en un cambio evidente ni en una boca sobredimensionada. En consulta, la mayoría de pacientes que preguntan por un **aumento de labios** no buscan llamar la atención a distancia, sino verse mejor de cerca. Quieren definición, hidratación, un arco de cupido más limpio, algo más de soporte en el perfil, y sobre todo un resultado que encaje con su cara. Ese matiz lo cambia todo.

En Barcelona, donde el paciente estético suele estar bien informado y tiene un criterio visual bastante afinado, el objetivo más frecuente no es el volumen máximo, sino el equilibrio. El **relleno de labios Barcelona** ha evolucionado precisamente hacia ahí: correcciones discretas, técnica depurada y un uso mucho más selectivo del producto. El resultado ideal no es "que se note", sino que el labio se vea descansado, proporcionado y elegante.

La palabra refinado, en este contexto, tiene mucho peso. Un labio refinado conserva movimiento, no distorsiona la sonrisa, no invade la zona blanca del labio y no cambia la expresión basal del rostro. Se integra. Y para conseguirlo no basta con pinchar un vial de **ácido hialurónico labios**. Hace falta leer la anatomía, entender cómo envejece cada boca y tener criterio para decidir cuándo poner poco, cuándo repartir en varias sesiones y cuándo, directamente, no tratar.

Qué significa realmente un volumen moderado

Hay una idea que conviene desmontar desde el principio: moderado no es sinónimo de escaso. Un tratamiento puede ser sutil y, aun así, producir un cambio claro. La diferencia está en cómo se construye ese cambio.

Cuando se trabaja con moderación, se prioriza la estructura antes que la cantidad. Eso puede implicar reforzar ligeramente el borde vermellón para recuperar definición, corregir asimetrías pequeñas, dar soporte al tubérculo central o mejorar la proporción entre labio superior e inferior sin "inflar" todo por igual. En muchos casos, el efecto más favorecedor aparece con cantidades contenidas, a menudo por debajo de 1 ml total en una primera sesión, aunque no existe una cifra universal válida para todos.

He visto pacientes llegar con referencias visuales de labios "naturales" que, al analizarlas en detalle, tenían bastante producto acumulado. También ocurre lo contrario: personas convencidas de que necesitan mucho volumen, cuando en realidad el problema principal es una pérdida de contorno o una proyección insuficiente en puntos concretos. Ahí se nota la diferencia entre un abordaje comercial y uno clínico. El primero vende cantidad. El segundo construye armonía.

En una ciudad como Barcelona, donde conviven perfiles muy distintos, desde pacientes jóvenes que buscan embellecimiento hasta personas de más edad que quieren recuperar tejido perdido, el concepto de moderación se adapta a cada caso. No significa hacer siempre lo mínimo. Significa hacer lo adecuado.

La anatomía manda más que la tendencia

No todas las bocas admiten el mismo diseño. Hay labios con una piel fina y poca base estructural, otros con un vermellón generoso que solo necesitan definición, y otros donde el filtrum, la distancia entre nariz y labio o la posición de los incisivos condicionan por completo el resultado.

Cuando se ignora la anatomía, aparecen los problemas típicos: exceso de proyección hacia delante, borrado del surco natural, labio superior demasiado pesado o esa sensación visual de "relleno colocado" que tanta

gente identifica de inmediato aunque no sepa explicar por qué. Un buen **aumento de labios Barcelona** no debería replicar una plantilla. Debería adaptarse a la cara, al gesto y a la calidad tisular de quien lo lleva.

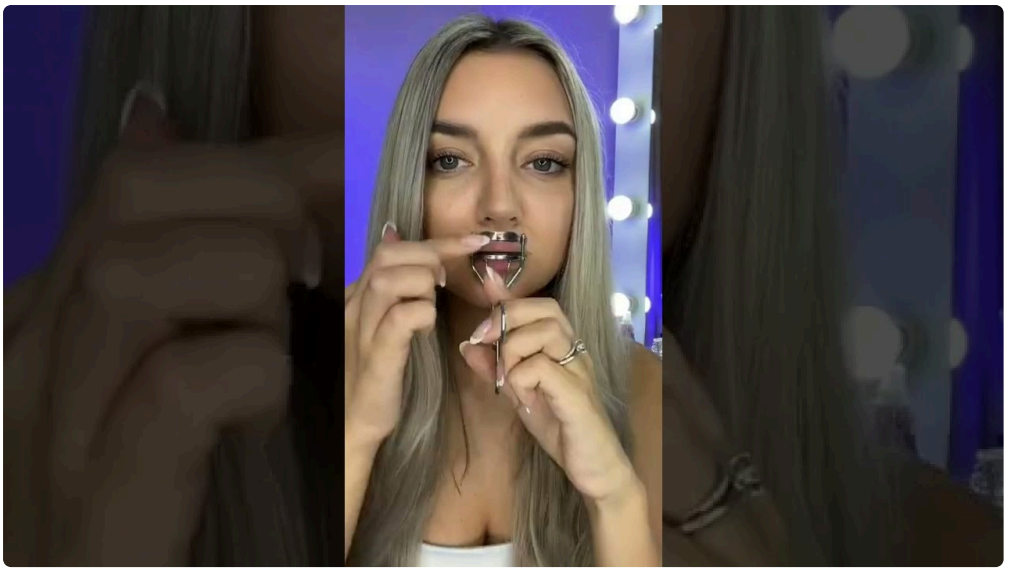

Hay pacientes que toleran bien un poco más de definición en el borde. En otros, esa misma maniobra puede endurecer el aspecto y hacer que el labio parezca ***toxina botulínica barcelona*** artificial. Lo mismo ocurre con el arco de cupido. Hay bocas en las que merece la pena dibujarlo con delicadeza, y otras en las que forzarlo resta naturalidad. La técnica no puede imponerse al rostro.

Un detalle importante, y a menudo infravalorado, es el movimiento. Los labios son una unidad dinámica. Hablan, sonríen, besan, mastican. Si el producto se coloca sin respetar ese comportamiento, el resultado puede parecer correcto en reposo y poco convincente al gesticular. Por eso la evaluación no debería limitarse a una foto frontal estática. Conviene mirar el perfil, la sonrisa espontánea y la relación con el mentón, la nariz y los dientes.

El papel del ácido hialurónico en los labios

Cuando se habla de **ácido hialurónico labios**, conviene distinguir entre el nombre del material y la forma de utilizarlo. No todos los geles se comportan igual, ni todas las indicaciones son las mismas. En labios se suelen emplear productos diseñados para zonas móviles, con una integración suave y una capacidad de hidratación y soporte compatible con la delicadeza del tejido.

El ácido hialurónico tiene sentido en esta zona porque permite corregir con precisión, se integra bien cuando está bien elegido y, además, es reabsorbible. Esa reversibilidad da margen de seguridad, aunque no debería entenderse como permiso para tratar sin prudencia. Corregir con hialuronidasa existe, sí, pero siempre es mejor no tener que hacerlo.

En la práctica, el acabado refinado depende menos del marketing del producto y más de tres factores: selección correcta del gel, plano de inyección adecuado y cantidad bien medida. A veces un producto demasiado firme da una presencia excesiva en una boca pequeña. Otras veces, un gel demasiado blando se pierde si el objetivo era mejorar soporte. No hay un único “mejor ácido hialurónico” para todos los labios, y desconfiaría de cualquier mensaje que lo presente así.

Lo que suele pedir el paciente y lo que realmente necesita

En consulta aparecen frases muy repetidas: “solo un poco”, “quiero hidratación pero sin volumen”, “quiero notar cambio pero que nadie sepa qué me he hecho”. Todas son comprensibles, aunque ninguna describe por sí sola un plan de tratamiento.

“Hidratación” muchas veces significa microaporte de volumen en un tejido afinado. “Solo un poco” puede traducirse en una intervención bastante precisa si existe asimetría, pérdida de soporte o rotación interna del labio. Y “que nadie lo note” suele equivaler a un trabajo progresivo, hecho en dos tiempos, especialmente si la boca parte de una base muy fina.

La consulta buena es la que traduce deseos vagos en decisiones concretas. No se trata de seguir al pie de la letra una frase del paciente, sino de interpretar bien su intención estética. Hay personas que enseñan una fotografía porque les gusta la delicadeza del resultado, no necesariamente el tamaño. Otras están centradas en un defecto mínimo que nadie más percibe, mientras pasan por alto un desequilibrio global más evidente. Ahí hace falta honestidad profesional.

A veces también toca frenar expectativas. Un labio extremadamente fino, con poca eversión y una distancia subnasal larga, no va a transformarse de manera natural en una boca carnosa con un solo tratamiento. Se puede mejorar, a veces mucho, pero hay límites anatómicos y estéticos. Saltárselos es la vía más rápida hacia un resultado vulgar.

Cómo se planifica un resultado elegante

Un resultado elegante suele nacer de un plan sobrio. Antes de tratar, conviene valorar la forma base, la proporción entre ambos labios, la presencia de asimetrías, el estado de hidratación y la calidad de la piel perioral. No es raro que una paciente pida labios y, al revisar bien, se vea que parte del problema visual está en las arrugas de código de barras, en la pérdida de soporte del tercio inferior o en una comisura discretamente descendida.

Eso no significa complicar el tratamiento innecesariamente. Significa entender que el labio no existe aislado. Hay casos en los que un pequeño retoque en la zona perioral o una estrategia combinada en distintas visitas mejora mucho más el conjunto que añadir más volumen dentro del bermellón.

La planificación también incluye decidir si conviene tratar en una sola sesión o en dos. En labios finos o en pacientes que temen el cambio, dividir el tratamiento suele dar mejores resultados. Permite ver cómo integra el tejido, ajustar la forma con más precisión y evitar el error clásico de poner de más “por si baja”. En estética, esa frase suele salir cara.

Técnica, precisión y pequeñas decisiones que marcan la diferencia

Desde fuera puede parecer un procedimiento sencillo y rápido. Y lo es en duración, pero no en criterio. Labios bonitos hay muchos; labios bien tratados, algo menos. La diferencia está en detalles que no se ven en redes sociales.

Importa el punto de entrada, el plano, la presión de inyección, la distribución del producto y el control de la simetría durante el procedimiento. También importa saber detenerse. Un profesional con experiencia reconoce el momento en que seguir poniendo producto ya no mejora el labio, solo lo congestiona visualmente.

En mi experiencia, uno de los errores más frecuentes en labios es querer corregir todo a la vez: volumen, perfil, definición, elevación del arco, hidratación, proyección y asimetría en una sola sesión. Es tentador,

pero no siempre inteligente. El tejido tiene memoria, resistencia y límites. Cuando se respetan, el resultado se asienta mejor y envejece mejor.

También conviene hablar de la inflamación. Los labios se hinchan con facilidad tras el procedimiento y ese edema puede confundir. Hay pacientes que salen encantadas porque se ven mucho volumen y, dos días después, piensan que "ha desaparecido". medicinaesteticabcn.es Otras viven la situación inversa y se asustan al verse exageradas las primeras horas. Por eso es fundamental valorar el resultado una vez pasado el periodo inicial, no en caliente.

Qué esperar del procedimiento y de los días posteriores

El tratamiento suele realizarse en consulta, con anestesia tópica o local según la técnica y la sensibilidad de la paciente. La sesión puede durar entre 20 y 40 minutos, a veces algo más si el caso exige especial precisión. No hace falta ingreso ni reposo, aunque sí conviene planificar la agenda con cierto margen, sobre todo si hay eventos sociales importantes.

Durante los primeros días es normal notar inflamación, tirantez leve, pequeños hematomas y una textura irregular transitoria. No es raro que un lado se vea más hinchado que otro al principio. Esa asimetría inicial no equivale necesariamente a un mal resultado. El labio es una zona reactiva y hay que darle tiempo.

En términos prácticos, suelo recomendar sentido común y poca manipulación. Besar con mucha presión, hacer deporte intenso el mismo día, exponerse a calor excesivo o masajear por cuenta propia sin indicación son gestos que no ayudan. El seguimiento también es parte del tratamiento. Revisar, comparar con la situación inicial y decidir si hace falta un ajuste pequeño forma parte de una praxis responsable.

Señales de que el enfoque va por buen camino

Hay ciertos indicadores clínicos y estéticos que suelen acompañar a un trabajo bien hecho. No son absolutos, pero orientan bastante:

- El labio se ve mejor definido sin parecer dibujado.
- La proyección mejora sin crear un perfil rígido o adelantado en exceso.
- La sonrisa conserva naturalidad y movilidad.
- El volumen guarda proporción con el resto del rostro.
- El paciente se reconoce en el espejo desde el primer momento en que baja la inflamación.

Cuando estos cinco puntos se cumplen, el resultado suele envejecer bien a ojos del propio paciente. Eso es importante. El objetivo no es impresionar durante 48 horas, sino seguir gustando semanas después, cuando desaparece la novedad y solo queda la forma.

Cuánto dura y por qué no dura igual en todas las personas

La duración del **ácido hialurónico labios barcelona** depende de variables reales, no de una única promesa cerrada. En labios, el movimiento continuo, el metabolismo individual, el tipo de producto y la cantidad empleada hacen que el tiempo de permanencia sea muy variable. En términos generales, muchas pacientes mantienen un efecto visible entre varios meses y alrededor de un año, pero es un rango, no un calendario exacto.

También influye si es la primera vez o si el labio ya ha sido tratado antes. Un tejido previamente trabajado a veces mantiene mejor cierta estructura, aunque esto no debe usarse para justificar retoques demasiado frecuentes. El mantenimiento sensato no consiste en rellenar cada vez que el paciente teme “perderlo todo”, sino en revisar con criterio y actuar cuando realmente hace falta.

Un error común es perseguir de forma compulsiva la imagen del día post tratamiento, que siempre está alterada por inflamación. Quien intenta conservar ese volumen inicial termina sobretratando el labio. El buen mantenimiento busca consistencia, no exageración.

Riesgos, límites y motivos para decir que no

El **relleno de labios Barcelona** es un procedimiento habitual, pero no trivial. Tiene riesgos y hay que tratarlos con seriedad. Los más comunes son leves y temporales, como hematomas, edema o pequeñas irregularidades. Otros son menos frecuentes, pero clínicamente relevantes, como infecciones, reacciones inflamatorias o complicaciones vasculares. Precisamente por eso la indicación, la técnica y el entorno médico importan tanto.

También hay límites estéticos. No toda boca mejora por añadir más producto. Un labio previamente sobrecargado necesita a veces parar, dejar evolucionar o incluso disolver antes de replantear. Hay pacientes en los que el deseo de volumen supera lo que su anatomía tolera con elegancia. Decir que no, o decir “todavía no”, es parte del trabajo bien hecho.

Merece la pena desconfiar de ciertos mensajes demasiado simplificados: “tratamiento sin riesgos”, “resultado perfecto inmediato”, “labios rusos para todas”, “1 ml siempre natural”. Ninguna de esas frases resiste una conversación clínica seria. Cada boca responde a una lógica propia.

Cómo elegir clínica y profesional en Barcelona

Barcelona ofrece una oferta amplia, y eso tiene ventajas e inconvenientes. Hay profesionales excelentes, pero también mucho marketing visual y poco criterio médico. Elegir bien no consiste solo en comparar precios o fotos de antes y después, que además suelen estar tomadas con iluminación, postura e inflamación favorables.

Más útil es fijarse en cómo se plantea la consulta. Un buen profesional dedica tiempo a explorar, a escuchar, a explicar límites y a justificar por qué propone una técnica u otra. No vende un “formato de labios”. Diseña un tratamiento.

Antes de decidir, conviene aclarar algunas cuestiones básicas:

- Qué producto se va a utilizar y por qué encaja con ese caso.
- Qué cantidad propone de inicio y si prevé una segunda revisión.
- Qué efectos secundarios son esperables y cuáles requieren contacto inmediato.
- Qué experiencia tiene con corrección de complicaciones y manejo de hialuronidasa.
- Qué resultado considera razonable según la anatomía concreta del paciente.

Estas preguntas suelen separar muy bien una consulta seria de una puramente comercial. Cuando el profesional responde con precisión y sin prisas, la confianza no nace del discurso, sino del criterio.

Casos en los que menos es claramente más

Hay perfiles donde la sutileza luce especialmente bien. Por ejemplo, pacientes jóvenes con buena estructura labial que solo han perdido definición por deshidratación o por una asimetría leve. En ellas, un pequeño ajuste puede refrescar muchísimo el aspecto sin cambiar la identidad facial.

También suele funcionar muy bien el enfoque moderado en pacientes que trabajan de cara al público y no quieren atravesar una fase visible de “retoque”, o en personas con rasgos finos, nariz pequeña y mentón delicado, donde un exceso en labios desequilibra el conjunto enseguida. En estas caras, el refinamiento se nota más que la cantidad.

Otro grupo interesante es el de pacientes de más edad que no buscan volumen juvenil, sino recuperar soporte y borde. Ahí el tratamiento bien hecho no rejuvenece por agrandar, sino por devolver luz y orden a una zona que se había ido desdibujando. Es una diferencia sutil, pero fundamental.

El error de copiar labios ajenos

Uno de los mayores problemas en el **aumento de labios barcelona** actual es la referencia cruzada constante. Fotos de redes, influencers, filtros y ángulos imposibles generan una expectativa poco realista. No solo porque muchas imágenes no muestran textura, movilidad o proporción real, sino porque cada boca está sostenida por una arquitectura distinta.

Copiar unos labios sobre otra cara rara vez funciona. El volumen que favorece en un rostro ancho con pómulos marcados puede resultar excesivo en una cara pequeña. Un arco de cupido pronunciado puede embellecer a una paciente y endurecer a otra. Incluso detalles como la exposición dental al hablar modifican la percepción del resultado.

La mejor referencia suele ser una versión mejorada de la propia boca, no la de otra persona. Cuando el tratamiento respeta esa premisa, el resultado tiende a mantenerse elegante con el tiempo. Cuando se ignora, llega antes la sensación de moda pasada o de imagen impostada.

Acabado refinado, la diferencia que de verdad importa

Al final, el rasgo distintivo de un buen tratamiento no es el volumen, sino el acabado. Y el acabado refinado se reconoce en cosas muy concretas: transición suave entre piel y bermellón, proyección armónica, hidratación visible sin brillo artificial, bordes limpios pero no rígidos, y una expresión que sigue siendo la de siempre, solo más pulida.

Ese tipo de resultado suele nacer de una decisión aparentemente sencilla y, en realidad, muy madura: no intentar impresionar con cantidad. En labios, la sofisticación casi siempre está del lado de la contención. Barcelona, con su mezcla de sensibilidad estética, exigencia visual y cultura de imagen cuidada pero no estridente, ha empujado mucho hacia esa dirección.

Quien busca un **ácido hialurónico labios barcelona** con aspecto elegante debería pensar menos en mililitros y más en diagnóstico, técnica y proporción. Porque el mejor labio tratado no es el más grande ni el más comentado. Es el que encaja tan bien en la cara que parece que siempre estuvo así.