Barcelona lleva años consolidándose como una ciudad especialmente sensible al cuidado facial. No solo por la presencia de clínicas de alto nivel, sino por una cultura visual muy marcada, una vida social intensa y un clima que invita a exponerse al sol gran parte del año. En consulta, ese contexto se nota. Muchas personas no buscan cambiar sus rasgos, buscan verse descansadas, más frescas, menos tensas. Quieren suavizar sin perder identidad. Esa idea, que parece simple, es la base de la medicina estética facial bien practicada.

La demanda de tratamientos en medicina estética facial ha cambiado de forma notable en la última década. Antes, una parte importante de los pacientes acudía cuando el surco era evidente, la flacidez ya estaba instaurada o la expresión de cansancio era constante. Hoy se consulta antes, con objetivos más concretos y con una exigencia mayor: resultados visibles, discretos y compatibles con una vida cotidiana activa. Nadie quiere "la cara hecha". Se busca una mejor versión del propio rostro.

Hablar de **medicina estética Barcelona** exige separar dos planos que a menudo se mezclan. Por un lado, están las técnicas. Por otro, el criterio clínico. Los productos han mejorado, los dispositivos son más sofisticados y los protocolos se han afinado, pero lo decisivo sigue siendo la indicación. Un mismo tratamiento puede quedar excelente en un paciente y resultar innecesario o contraproducente en otro. La diferencia rara vez está en la jeringa o en la máquina. Está en el diagnóstico.

Qué significa hoy suavizar y revitalizar el rostro

Suavizar no es borrar toda huella del tiempo. Revitalizar no es hinchar. En términos clínicos, suavizar implica reducir pliegues marcados, relajar gestos que endurecen la expresión y recuperar transiciones armónicas entre unas zonas y otras del rostro. Revitalizar significa devolver luminosidad, firmeza, hidratación y cierta elasticidad a una piel que ha perdido calidad por edad, exposición solar, estrés, tabaco, falta de descanso o cambios hormonales.

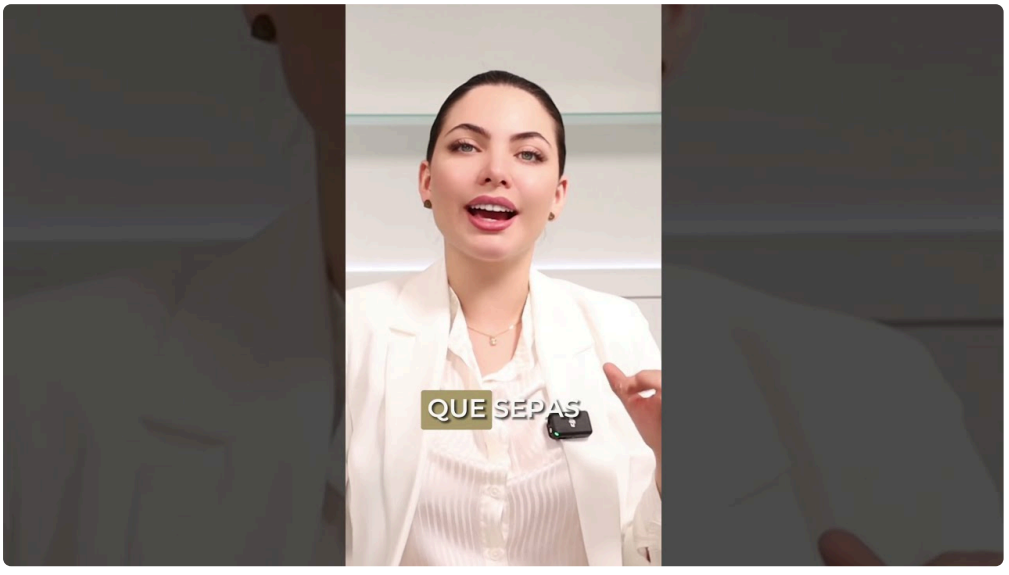

En Barcelona, además, hay un factor ambiental claro. El sol, la radiación acumulada, la sequedad estacional del ambiente en algunos meses y los cambios bruscos entre interior climatizado y exterior afectan a la barrera cutánea y al colágeno. Eso explica por qué se ven con frecuencia pieles relativamente jóvenes con deshidratación, pigmentación irregular y líneas finas prematuras. No siempre hace falta un gran tratamiento. A veces, una combinación sensata de neuromodulación, bioestimulación y cuidados de apoyo consigue un cambio más elegante que un abordaje agresivo.

El rostro envejece por capas. Cambia la piel, cambian los compartimentos grasos, cambia la actividad muscular y cambia incluso la percepción de la luz sobre las facciones. Por eso las soluciones actuales tienden a ser combinadas. Tratar solo una arruga visible, sin atender al contexto facial, suele dar resultados parciales.

El primer paso no es pinchar, es observar

La consulta de valoración marca el rumbo. Un buen profesional analiza el rostro en reposo y en movimiento, escucha qué preocupa al paciente y detecta algo muy importante: qué no conviene tocar. Hay personas cuya ojera no se arregla con relleno porque el problema principal es la laxitud del párpado o una anatomía predispuesta al edema. Hay quienes piden volumen en pómulo cuando lo que realmente endurece su expresión es una contracción excesiva del tercio superior. Y hay casos en los que la mejor decisión es posponer cualquier infiltración y trabajar primero la calidad de la piel.

En **medicina estética facial Barcelona**, este enfoque conservador se aprecia cada vez más. El paciente informado ya no valora solo el antes y después. Valora que le expliquen por qué sí y por qué no, cuánto dura cada mejora, qué margen de naturalidad se puede mantener y cuáles son los límites razonables de cada técnica.

Algunas señales orientan sobre la necesidad de un tratamiento u otro:

- líneas de expresión marcadas incluso en reposo
- pérdida de definición en el óvalo facial
- piel apagada, deshidratada o con textura irregular
- surcos que proyectan cansancio, como nasogenianos o marioneta
- descenso sutil de pómulo o pérdida de soporte en la zona media

Estas pistas no sustituyen una valoración médica, pero ayudan a entender por qué dos pacientes de la misma edad pueden necesitar planes completamente distintos.

Neuromoduladores, cuando la expresión pesa más que la arruga

Uno de los recursos más conocidos para suavizar el rostro son los neuromoduladores, utilizados para relajar de manera selectiva ciertos músculos faciales. Su indicación más clásica está en las líneas del entrecejo, la frente y las patas de gallo, pero su utilidad va bastante más allá cuando se emplean con precisión. Pueden mejorar una expresión de enfado permanente, suavizar una sonrisa gingival en casos concretos o contribuir a definir mejor el contorno mandibular cuando existe hiperactividad muscular.

La clave aquí es la dosificación. En manos expertas, no se “congela” la cara, se modula. El objetivo no es quitar movimiento, sino evitar que una contracción repetida siga marcando la piel y proyectando dureza. Ese matiz importa mucho. Una frente completamente inmóvil puede parecer correcta en una fotografía, pero en conversación resulta extraña. El buen resultado se reconoce cuando el entorno percibe descanso, no artificio.

Los efectos suelen empezar a apreciarse a los pocos días y se consolidan aproximadamente en dos semanas. La duración varía, pero a menudo se mueve entre tres y cinco meses, dependiendo de la zona tratada, la fuerza muscular y el metabolismo del paciente. En personas que nunca se han tratado, una expectativa realista es notar una mejora clara, no una desaparición absoluta de toda línea, especialmente si ya hay arrugas fijadas.

Ácido hialurónico, más allá de rellenar

Hablar de ácido hialurónico como si fuera un único tratamiento es simplificar demasiado. Existen productos con densidades, elasticidades y comportamientos distintos, diseñados para objetivos concretos. En algunas zonas se busca soporte estructural, en otras hidratación profunda, en otras corrección de un surco o reposición delicada de volumen.

En **medicina estética barcelona**, el uso más elegante del ácido hialurónico suele ser el que no se nota como tal. Un pómulo bien reposicionado puede aliviar visualmente el surco nasogeniano sin rellenar de forma directa ese pliegue. Una ligera corrección en mentón puede equilibrar el perfil y tensar visualmente el tercio inferior. Una hidratación intradérmica con formulaciones fluidas puede devolver brillo a una piel cansada sin cambiar facciones.

Donde más prudencia hace falta es en áreas de alto riesgo estético o vascular, como ojeras, nariz, sienes o ciertas correcciones labiales. Los labios merecen una mención aparte porque siguen siendo una de las peticiones más frecuentes y también una de las más malentendidas. Un labio bien tratado respeta proporciones, arco, eversión y movilidad. No consiste en aportar volumen sin más. En pacientes jóvenes puede buscarse un leve embellecimiento. En pacientes de más edad, a menudo interesa más rehidratar, perfilar y recuperar soporte perioral que aumentar.

Un detalle práctico que conviene recordar: el ácido hialurónico no detiene el envejecimiento. Mejora una fotografía del proceso en un momento concreto. Si se infiltra con criterio, acompaña bien el paso del tiempo. Si se usa para compensar años de pérdida de soporte en una sola sesión, es fácil caer en rostros pesados o poco creíbles.

Bioestimulación, la tendencia sólida de los últimos años

Si hubiera que señalar una línea de trabajo cada vez más valorada, sería la bioestimulación. El interés por mejorar la piel desde dentro, favoreciendo la producción de colágeno y reforzando la calidad tisular, ha crecido mucho. Esto responde a una realidad clínica sencilla: un rostro puede tener volumen suficiente y, aun así, verse cansado si la piel está fina, opaca o flácida.

Aquí entran tratamientos como los inductores de colágeno y otros protocolos inyectables o combinados orientados a mejorar firmeza y textura. No ofrecen el efecto inmediato de un relleno clásico, pero aportan una ventaja importante: suelen construir una mejoría más progresiva y, por tanto, más natural. Son especialmente útiles en pacientes a partir de cierta edad, en rostros adelgazados o en personas que quieren prevenir sin modificar rasgos.

También encajan muy bien en zonas como mejillas, línea mandibular, cuello y, en manos expertas, en algunas áreas delicadas donde el volumen excesivo sería un error. La conversación honesta aquí es fundamental. Quien espera un cambio visible al salir de la consulta quizá no sea el mejor candidato para empezar por bioestimulación. Quien entiende el valor del largo plazo suele quedar más satisfecho.

Skinboosters y mesoterapia, pequeños gestos con gran impacto visual

No todos los tratamientos faciales deben tener vocación estructural. En muchas agendas de clínica, una parte considerable de los pacientes llega con una queja muy concreta: “me veo apagada”, “la piel no refleja la luz”, “me maquillo y se marca todo”. En esos casos, las técnicas de hidratación profunda y revitalización pueden ser especialmente agradecidas.

Los skinboosters y ciertos protocolos de mesoterapia no buscan rellenar surcos ni levantar tejidos. Su objetivo es mejorar la calidad visible de la piel, su hidratación, su elasticidad y, en algunos casos, su tono general. Funcionan bien como parte de un plan preventivo, antes de un evento importante o como mantenimiento entre tratamientos más estructurales.

La diferencia entre una piel simplemente correcta y una piel bien tratada suele apreciarse en distancias cortas, bajo luz natural. Es ahí donde la medicina estética moderna ha afinado mucho. No todo tiene que ser espectacular para ser valioso. A veces, el mejor resultado es que el paciente deje de verse cansado al mirarse de lado en el espejo del ascensor.

Láser, luz pulsada y radiofrecuencia, cuándo el dispositivo suma de verdad

Los tratamientos inyectables no lo resuelven todo. Cuando predominan las manchas, el enrojecimiento difuso, los poros marcados, la textura irregular o cierta laxitud superficial, los dispositivos tienen un papel relevante. En la práctica, la gran ventaja de combinar tecnologías con infiltración es que se trabajan problemas distintos al mismo tiempo.

La luz pulsada intensa puede ayudar en pieles con daño solar visible, rojeces y pigmentación superficial. Algunos láseres están indicados para mejorar textura, arrugas finas o determinadas cicatrices. La radiofrecuencia, según el equipo y la indicación, puede aportar un efecto tensor moderado y mejorar la calidad dérmica. Ninguna de estas opciones debería venderse como una solución universal. Cada una tiene indicaciones muy concretas y exige selección adecuada del paciente, especialmente en fototipos altos o pieles reactivas.

En una ciudad como Barcelona, donde la exposición solar es una constante gran parte del año, la planificación del calendario es crucial. Hay tratamientos que conviene concentrar en meses de menor radiación o que exigen un compromiso estricto con la fotoprotección. Saltarse esa parte por impaciencia es una de las causas más frecuentes de insatisfacción o de complicaciones evitables.

El tercio superior, la zona donde un milímetro cambia la expresión

Frente, entrecejo y patas de gallo forman una región especialmente sensible porque concentra buena parte del lenguaje no verbal. Una ceja apenas más baja, una frente demasiado lisa o una asimetría mínima pueden modificar mucho la percepción global del rostro. Por eso el tercio superior merece una mirada anatómica fina.

En pacientes jóvenes, el tratamiento suele dirigirse a prevenir que ciertas líneas se fijen. En pacientes de más edad, la estrategia se vuelve más compleja. No basta con relajar músculos. A veces hay que valorar la posición de la ceja, la calidad de la piel del párpado y el equilibrio entre dinamismo y apertura de la mirada. Tratar solo el entrecejo puede ser suficiente en una persona. En otra, un exceso de relajación frontal podría acentuar sensación de pesadez. La técnica correcta no siempre es la más extensa, sino la más ajustada.

Zona media y ojeras, el terreno donde la prudencia es una virtud

Si hay un área que exige criterio sereno, es la zona media del rostro y la región periocular. La pérdida de soporte malar, la sombra lagrimal, el adelgazamiento de la piel y la tendencia al edema hacen que el tratamiento de ojeras sea uno de los más demandados y uno de los que más decepciones produce cuando se promete demasiado.

No toda ojera se corrige infiltrando. Si predomina el color, puede haber un componente vascular o pigmentario que responde mejor a otras estrategias. Si existe bolsa, el relleno puede incluso empeorar el aspecto. Si la piel es muy fina, algunos productos no son adecuados. Por eso conviene desconfiar de los abordajes rápidos de una sola etiqueta diagnóstica.

Cuando la indicación está bien hecha, una **Sitio útil** mejora moderada del valle lagrimal o del soporte malar puede rejuvenecer mucho sin que nadie sepa exactamente por qué. Ese suele ser el ideal estético contemporáneo.

Perfilado mandibular y mentón, estructura sin masculinizar ni endurecer

El auge del contorno mandibular ha venido acompañado de cierta banalización del término. No todos los rostros se benefician de una mandíbula más marcada. En algunos casos, sí aporta definición y corrige visualmente la flacidez inicial del tercio inferior. En otros, puede endurecer facciones, sobrecargar el lateral de la cara o crear una disonancia con el resto del rostro.

Mentón y línea mandibular deben valorarse como una unidad. Un mentón discretamente proyectado puede mejorar perfil, cierre labial y armonía sin necesidad de grandes volúmenes laterales. En mujeres, además, la búsqueda suele orientarse a definición limpia y elegante, no a una angularidad excesiva. En hombres, el margen de estructura puede ser algo mayor, pero sigue siendo imprescindible respetar proporciones.

La obsesión por perfilar de forma idéntica a todos los pacientes ha dejado algunos resultados reconocibles a simple vista. El tratamiento bien hecho, por el contrario, cuesta identificar. Solo transmite orden.

Qué distingue una buena clínica de medicina estética facial en Barcelona

La elección del centro influye tanto como la técnica. No basta con que una clínica ofrezca muchos tratamientos. Importa cómo evalúa, cómo informa y qué límites pone. En **medicina estetica barcelona** y **medicina estética facial barcelona**, la oferta es amplia, de modo que conviene fijarse en aspectos menos publicitarios y más clínicos.

- valoración personalizada, con explicación clara de indicaciones y límites
- propuesta por fases, no acumulación innecesaria de procedimientos el mismo día
- seguimiento posterior y disponibilidad real ante dudas o reacciones
- fotografías médicas consistentes para comparar evolución
- prioridad de naturalidad sobre cambios llamativos o estandarizados

Cuando un profesional rechaza un tratamiento o propone empezar por menos, a menudo está demostrando experiencia, no falta de ambición. Esa prudencia protege tanto el resultado estético como la seguridad.

Recuperación, tiempos reales y vida cotidiana

Uno de los grandes atractivos de la medicina estética facial es que muchos procedimientos permiten reincorporación rápida. Pero rápida no significa invisible. Conviene hablar con franqueza de hematomas, inflamación, sensibilidad o pequeñas irregularidades transitorias, porque forman parte de la realidad clínica incluso en tratamientos impecablemente realizados.

Tras infiltraciones, hay pacientes que vuelven a una reunión el mismo día sin problema y otros que prefieren reservar veinticuatro o cuarenta y ocho horas. Influyen la zona tratada, la fragilidad capilar, la medicación habitual y la respuesta individual. En labios, por ejemplo, la inflamación inicial puede ser evidente. En ojeras o pómulos, un pequeño hematoma puede tardar varios días en resolverse. En dispositivos como ciertos láseres, el enrojecimiento y la descamación leve forman parte del proceso esperado.

Las recomendaciones posteriores suelen ser sencillas, pero importa cumplirlas:

- evitar ejercicio intenso durante las primeras horas si el profesional lo indica
- no manipular ni masajear la zona salvo instrucción expresa
- extremar la fotoprotección, especialmente tras tratamientos con energía
- posponer saunas, calor intenso o alcohol en el periodo inmediato cuando proceda
- consultar si aparece dolor intenso, cambio de color llamativo o inflamación fuera de lo esperado

Estas pautas no son un formalismo. Reducen incidencias y mejoran la evolución de forma muy práctica.

El valor del tratamiento combinado

Pocas veces un solo gesto resuelve todo. Una de las evoluciones más interesantes en **medicina estética facial barcelona** ha sido el diseño de planes por capas y por tiempos. Un ejemplo frecuente: neuromodulación para suavizar expresión en tercio superior, bioestimulación para mejorar firmeza global y, en una fase posterior, retoques mínimos de ácido hialurónico allí donde falte soporte. El resultado suele ser más armónico que tratar una única preocupación de forma aislada.

Este enfoque también ayuda a gestionar el presupuesto sin improvisación. No todo tiene que hacerse a la vez. De hecho, muchas veces no conviene. Separar tratamientos permite valorar mejor la respuesta, ajustar dosis y evitar sobrecorrecciones. Además, el rostro cambia a lo largo del año. Hay pacientes que toleran mejor ciertos procedimientos en otoño e invierno, y otros que prefieren reservar los meses de más exposición social para técnicas con recuperación más corta.

Edad, prevención y expectativas sensatas

La edad cronológica orienta, pero no manda. Se ven pieles de treinta y cinco años con fotodaño importante y pieles de cincuenta con una calidad excelente. También influye la genética, el tabaco, la exposición solar acumulada, el estrés y las oscilaciones de peso. Por eso la palabra prevención debe usarse con criterio. Prevenir no significa empezar pronto con todo. Significa intervenir cuando tiene sentido, con la mínima intensidad eficaz.

En pacientes jóvenes, la prevención suele centrarse en expresión, hidratación y calidad cutánea. En edades intermedias, aparece con frecuencia la necesidad de sostén y bioestimulación. En edades más avanzadas, la prioridad suele ser conservar identidad mientras se corrigen signos que pesan en la expresión. La expectativa razonable no es parecer veinte años menor. Es verse mejor, más descansado y coherente con uno mismo.

A lo largo de los años, los pacientes más satisfechos no suelen ser los que persiguen cambios grandes y rápidos, sino los que entienden el rostro como un conjunto y aceptan una evolución gradual. La medicina estética bien indicada no compite con la cara real. La acompaña.

Naturalidad, el criterio que sigue mandando

La palabra naturalidad se ha repetido tanto que a veces pierde contenido. En la práctica, significa algo muy concreto: respetar proporciones, movilidad, anatomía y biografía facial. Un rostro natural conserva pequeñas asimetrías, gesticula, expresa y envejece con dignidad. No pretende borrar todo. Selecciona qué conviene aliviar y qué conviene dejar.

En Barcelona, donde la sensibilidad estética combina sofisticación con cierta aversión al exceso evidente, este criterio tiene especial relevancia. La mejor **medicina estética barcelona** no es la que impone un molde, sino la que lee el rostro que tiene delante. Suavizar y revitalizar no consiste en transformar a la persona. Consiste en devolverle una imagen más descansada, más luminosa y más fiel a cómo se siente por dentro.

Cuando el diagnóstico es bueno, la técnica está bien ejecutada y la expectativa es madura, el resultado no llama la atención por sí mismo. Lo que cambia es otra cosa: la expresión se aligera, la piel recupera vida y la cara deja de contar cansancio antes de que la persona abra la boca. Ahí es donde la medicina estética facial demuestra su verdadero valor.