El deseo de unos labios más armónicos no siempre tiene que traducirse en un cambio evidente. De hecho, la mayoría de pacientes que consultan por un **aumento de labios** no buscan “más volumen” en abstracto, sino algo bastante más concreto: verse mejor sin dejar de reconocerse. Quieren un contorno más definido, una hidratación que se note, una ligera proyección o corregir pequeñas asimetrías, pero sin ese resultado rígido que altera la cara incluso en reposo.

Ahí está la clave. Los labios no se observan aislados. Forman parte de una expresión completa, intervienen al hablar, sonreír, gesticular y besar. Por eso, cuando se trabaja bien, el resultado no llama la atención por sí mismo. Lo que se percibe es una mejora general del rostro. La persona parece descansada, proporcionada y más favorecida. Cuando se trabaja mal, en cambio, el labio se convierte en el protagonista y suele hacerlo a costa de la naturalidad.

Conseguir un resultado sutil y elegante depende menos de “poner producto” y mucho más de criterio clínico, técnica y moderación. En consulta, esta diferencia se ve enseguida. Hay pacientes que llegan con fotos pidiendo unos labios concretos, pero lo que realmente les favorece no es copiar una forma ajena, sino respetar su anatomía. Un labio bonito no es el más grande, sino el que encaja con la nariz, el mentón, los dientes, la movilidad y la estructura de la cara.

La naturalidad no es un estilo, es una decisión técnica

Cuando se habla de labios naturales, muchas personas piensan en una cuestión estética subjetiva. En realidad, también es una cuestión técnica. Un resultado natural suele apoyarse en varios principios que rara vez fallan: proporción, movilidad, definición progresiva y una buena lectura del rostro.

Un error frecuente es creer que la naturalidad depende de usar poca cantidad. No siempre. Hay labios que mejoran con dosis muy pequeñas y otros que necesitan una estrategia por fases porque parten de una base muy fina, deshidratada o con pérdida de soporte. Lo importante no es solo cuánto se infiltra, sino dónde, con qué producto y con qué objetivo exacto.

En tratamientos de **ácido hialurónico labios**, la elección del material marca una diferencia enorme. No todos los ácidos hialurónicos se comportan igual. Algunos aportan más proyección, otros están pensados para hidratación y elasticidad, y otros ofrecen mayor definición del borde. Usar un producto inadecuado puede traducirse en un labio pesado, poco integrado o con tendencia a migrar, incluso aunque la cantidad no sea alta.

También influye la manera de infiltrar. Un labio bonito necesita conservar su dinámica. Si la técnica sobrecarga zonas clave o rompe el equilibrio entre el bermellón, el arco de cupido y la relación entre labio superior e inferior, el resultado puede parecer artificial aunque el procedimiento haya sido correcto desde un punto de vista estrictamente médico.

Qué significa “no perder la expresión”

Perder la expresión no siempre quiere decir que el labio quede inmóvil. A veces es algo más sutil. El rostro deja de transmitir lo que transmitía antes. La sonrisa cambia, ciertas palabras se articulan con una sensación distinta, el gesto en reposo se vuelve extraño o la zona peribucal queda demasiado tensa.

Esto suele ocurrir por tres motivos. El primero es el exceso de volumen, especialmente en el labio superior. El segundo es una mala indicación, por ejemplo intentar corregir con labios lo que en realidad requiere

trabajar mentón, proyección del tercio medio o incluso arrugas peribucales. El tercero es ignorar la anatomía individual, que es probablemente el fallo más común fuera de las consultas verdaderamente especializadas.

Hay pacientes con un filtrum largo, con poco soporte dental, con comisuras descendidas o con una sonrisa gingival. En estos casos, limitarse a hacer un **relleno de labios Barcelona** o en cualquier otra ciudad, sin valorar el conjunto, suele llevar a soluciones incompletas o poco favorecedoras. El buen resultado nace del diagnóstico, no de la jeringa.

El punto de partida importa más que la foto de referencia

En redes sociales circulan imágenes de antes y después que pueden resultar atractivas, pero muchas veces simplifican demasiado. Dos personas con labios finos no necesitan lo mismo. Una puede requerir hidratación profunda y perfilado suave. Otra, una ligera eversión del labio. Otra, directamente, no será buena candidata a buscar volumen en una sola sesión porque el riesgo de deformar la anatomía es alto.

La edad también cambia por completo el enfoque. En pacientes jóvenes, el tratamiento suele orientarse a embellecimiento y proporción. En pacientes a partir de cierta edad, muchas veces la prioridad no es "aumentar", sino recuperar soporte perdido, redefinir el borde y mejorar el código de barras sin endurecer la boca. Son objetivos distintos y exigen manos distintas.

En la práctica clínica, uno de los mejores indicadores de un tratamiento bien planteado es que el paciente puede volver a su vida sin sentir que lleva "algo raro". Puede sonreír, hablar y verse en el espejo sin notar una boca ajena. Ese resultado rara vez sale de una transformación brusca. Suele venir de una estrategia progresiva.

Menos prisa, mejores labios

Uno de los consejos más útiles para quien quiere un resultado natural es aceptar que, a veces, el mejor plan no se resuelve en una sola visita. Esto cuesta entenderlo al principio, sobre todo cuando se llega con una idea muy cerrada. Sin embargo, los labios agradecen la prudencia.

Trabajar en dos tiempos permite ver cómo se integra el producto, cómo responde el tejido y qué pequeños ajustes son realmente necesarios. Además, reduce el riesgo de sobrecorrección, que es uno de los motivos más frecuentes de arrepentimiento. Un labio sobretratado no solo se ve más artificial, también es más difícil de corregir y, en ocasiones, requiere disolver producto antes de reconstruir correctamente.

En ciudades con una oferta estética muy amplia, como ocurre con la demanda de **aumento de labios Barcelona** o de **ácido hialurónico labios Barcelona**, conviene desconfiar de los enfoques rápidos y uniformes. Los labios no deberían tratarse como un servicio estándar. No son iguales, no envejecen igual y no toleran las mismas cantidades.

Qué rasgos suelen dar un resultado elegante

Hay **Consulte la publicación aquí** labios llamativos que pueden encajar en ciertos gustos estéticos, pero cuando el objetivo es naturalidad, hay señales bastante claras de que el tratamiento se ha hecho con criterio. La boca se ve jugosa pero no inflada. El borde está mejor definido, pero no dibujado de forma dura. La proporción entre el labio superior y el inferior se mantiene coherente con la cara. Y, sobre todo, la expresión no cambia de forma abrupta.

Un detalle interesante es que, muchas veces, el cambio que más se agradece no es el volumen central, sino la corrección de pequeñas irregularidades. Un arco de cupido recuperado, una asimetría suavizada o unas comisuras menos caídas pueden rejuvenecer mucho más que una boca ostensiblemente grande. Es un tipo de mejora menos obvia, pero más sofisticada.

En consulta, hay pacientes que llegan pidiendo volumen cuando en realidad lo que les molesta es la deshidratación del labio o la pérdida de definición tras años de gesticular, fumar o exponerse al sol. En esos casos, una técnica de hidratación con **ácido hialurónico labios** bien indicada puede ofrecer un resultado precioso sin necesidad de aumentar de forma visible.

La primera visita debería resolver dudas, no vender una cantidad

Cuando un paciente valora hacerse un **relleno de labios Barcelona**, hay una parte del proceso que merece tanta atención como el propio tratamiento: la valoración previa. Una buena consulta no consiste en decidir cuántos viales poner. Consiste en entender qué busca la persona, qué anatomía tiene y qué resultado sería razonable.

Durante esa primera visita conviene hablar de antecedentes médicos, herpes labial recurrente, tratamientos previos, posibles rellenos antiguos y expectativas reales. También debería hacerse una exploración en reposo y en movimiento. No es lo mismo ver los labios con la boca cerrada que durante la sonrisa o al hablar. Esa observación dinámica es la que ayuda a preservar la expresión.

Hay además una conversación estética que a menudo marca la diferencia. Algunas personas dicen que quieren “algo natural”, pero al enseñar referencias muestran labios muy voluminosos. Ocurre más de lo que parece. Por eso, la comunicación debe ser precisa. Natural para una paciente puede significar “que no se note”, y para otra “que se note, pero bonito”. Alinear esa expectativa evita frustraciones.

Señales de alarma antes de decidirte

Elegir bien al profesional es probablemente el factor más decisivo de todos. Un mal producto puede corregirse. Un mal criterio cuesta más.

- Promesas de resultados idénticos para cualquier tipo de labio.
- Ofertas centradas en cantidad, como si más producto equivaliera a mejor resultado.
- Falta de valoración facial completa y de explicación sobre técnica, límites y cuidados.
- Antes y después con labios repetidamente sobredimensionados como única referencia estética.
- Prisa por infiltrar sin revisar tratamientos previos o antecedentes relevantes.

Estas señales no significan necesariamente mala praxis, pero sí deberían invitar a parar y preguntar más. En medicina estética, la confianza no debería basarse en una promoción, sino en la capacidad del profesional para decir tanto lo que puede hacer como lo que no conviene hacer.

Técnica, producto y anatomía, el trío que decide el resultado

Es habitual que el paciente pregunte cuántos mililitros necesita. Es una pregunta lógica, pero insuficiente. La cifra por sí sola dice poco. Un mismo volumen puede dar resultados opuestos según la técnica y el punto de partida. Hay labios en los que 0,5 ml bien colocado transforma la armonía. Y hay otros en los que 1 ml mal indicado genera pesadez y tensión.

La anatomía manda. El labio superior suele requerir más prudencia que el inferior. Si se proyecta demasiado, puede romperse la proporción facial y aparecer ese aspecto de “pico” o de tensión constante en la zona blanca del labio. También hay que tener especial cuidado con el borde vermellón. Definirlo puede embellecer mucho, pero sobredibujarlo endurece enseguida la boca.

Otro tema crucial es la migración del producto. Se habla mucho de ella, a veces con exageración, pero existe. Suele asociarse a exceso de cantidad, rellenos repetidos sin control, mala técnica o productos poco adecuados para esa zona. Cuando el ácido hialurónico migra por encima del labio, la naturalidad se pierde casi siempre, aunque el paciente no sepa identificar exactamente por qué. Ve “algo raro”. Ese algo suele ser la alteración del límite anatómico.

El papel del ácido hialurónico en unos labios que se mueven bien

El **ácido hialurónico labios** sigue siendo el material de referencia porque permite resultados reversibles, modulables y generalmente muy versátiles. Pero conviene entender que no es magia. Funciona bien cuando se usa para acompañar la anatomía, no para imponerle una forma ajena.

En labios naturales interesa especialmente la integración tisular y la elasticidad. El producto debe acompañar el movimiento, no crear bloques. Los mejores resultados suelen ser aquellos en los que, a las pocas semanas, el paciente deja de pensar en el tratamiento y simplemente nota que se ve mejor.

También es importante comprender que el labio cambia en los días posteriores. Hay inflamación, puede haber pequeñas asimetrías transitorias y el resultado inmediato casi nunca es el definitivo. Por eso no conviene juzgar en caliente ni pedir retoques precipitados antes de tiempo. La revisión programada tiene mucho más valor que la obsesión del espejo en las primeras 48 horas.

Cuidados que influyen más de lo que parece

Después del tratamiento, el manejo de los primeros días ayuda tanto al confort como al asentamiento del resultado. No hace falta dramatizar, pero sí ser ordenado. Inflamarse algo es normal. Tener pequeños hematomas también. Lo razonable es seguir las indicaciones del profesional y evitar la tentación de tocar o masajear sin pauta.

- Aplicar frío local de forma intermitente durante las primeras horas, sin presión excesiva.
- Evitar ejercicio intenso, calor fuerte y alcohol el mismo día si así se ha indicado.
- No manipular el labio ni dormir presionando la zona durante la primera noche.
- Consultar si aparece dolor importante, palidez extraña o una inflamación desproporcionada.
- Acudir a la revisión para valorar el asentamiento real del producto.

Parece básico, pero muchos retoques innecesarios nacen de valorar demasiado pronto un labio que aún está inflamado. La paciencia, aquí, forma parte del tratamiento.

Cuando menos volumen da mejor resultado

Existe una idea muy extendida de que un tratamiento merece la pena solo si el cambio es visible. No siempre es así. Algunos de los resultados más bonitos son los que apenas se pueden señalar, pero mejoran toda la zona perioral. Un poco más de hidratación, una línea del labio más nítida, una mejor proyección en puntos concretos, y la cara cambia.

Esto se ve mucho en perfiles profesionales o pacientes que usan su imagen como herramienta diaria. Presentadoras, abogadas, comerciales, docentes o personas expuestas a cámara suelen detectar enseguida cuándo un labio empieza a “distraer”. Para ellas, preservar la naturalidad no es solo una preferencia estética, también es una necesidad de comunicación. El rostro tiene que seguir siendo suyo.

En esos casos, el trabajo fino vale más que el resultado impactante. El objetivo no es generar comentarios sobre el procedimiento, sino recibir un “te veo muy bien” sin que nadie sepa exactamente por qué.

Qué hacer si ya te has hecho labios y no te ves natural

No es raro recibir pacientes que se han tratado previamente y sienten que algo no encaja. A veces el problema es solo una expectativa mal calibrada. Otras, sí hay exceso de producto, asimetrías persistentes o signos de migración.

La solución depende del caso. En ocasiones basta con esperar a que baje la inflamación y revisar. En otras, puede ser sensato disolver parcialmente con hialuronidasa y reconstruir más adelante. Esta posibilidad tranquiliza a muchos pacientes, aunque conviene recordar que la decisión de disolver también debe tomarse con criterio. No siempre hace falta empezar de cero.

Lo importante es no seguir añadiendo producto encima de un resultado dudoso. Esa huida hacia delante suele complicar el cuadro. Los labios, más que casi cualquier otra zona facial, castigan el exceso acumulado.

Barcelona y la importancia de elegir una consulta con criterio estético

En una ciudad con tanta oferta estética como Barcelona, la información abunda, pero no siempre ayuda. Hay excelentes profesionales, igual que hay propuestas demasiado estandarizadas. Si alguien busca **aumento de labios Barcelona** o **ácido hialurónico labios Barcelona**, el reto no es encontrar disponibilidad, sino encontrar un enfoque honesto y preciso.

Una buena clínica no debería vender un mismo modelo de labios a todas las caras. Debería explicar qué se puede mejorar, qué conviene respetar y por qué a veces el mejor tratamiento es quedarse corto en la primera sesión. Esta forma de trabajar quizá impresiona menos en redes, pero ofrece algo mucho más valioso: resultados que envejecen mejor y decisiones reversibles si hace falta ajustar.

También conviene fijarse en la calidad de la conversación previa. El profesional que entiende de labios suele hacer muchas preguntas y no tiene prisa por pinchar. Observa la sonrisa, estudia el perfil, valora el filtrum, el soporte, los dientes y la relación con la nariz y el mentón. Ese nivel de detalle no es exageración. Es la diferencia entre hacer un procedimiento y diseñar un resultado.

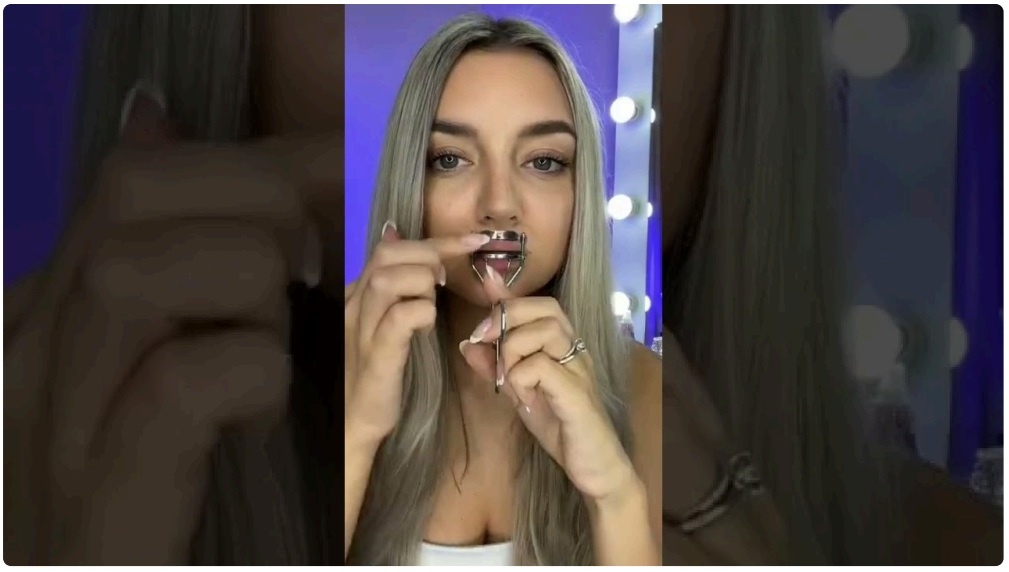

El mejor aumento es el que respeta tu cara

Hay una frase que resume bien todo este enfoque: unos labios bien hechos no deberían parecer “hechos”. Deberían parecer tuyos en su mejor versión. Más definidos, quizá algo más voluminosos, más hidratados, más proporcionados, pero tuyos.

Eso exige renunciar a recetas rápidas y asumir que la naturalidad es una construcción delicada. Requiere diagnóstico, una mano técnica entrenada, un producto adecuado y la capacidad de decir basta antes del exceso. También exige que el paciente entienda que la belleza no siempre está en transformar, sino en afinar.

Cuando el **aumento de labios** se plantea desde ahí, con respeto por la anatomía y por la expresión, deja de ser un cambio obvio y se convierte en una mejora inteligente. Y esa suele ser, precisamente, la diferencia entre un labio que llama la atención y un labio que realmente favorece.